

Notem
A.S.
B.B.
R.S.

Relatório e Contas 2025

M. Almeida
AS
no

B.TV
M...
AG

Índice

I RELATÓRIO	4
1. NOTA INTRODUTÓRIA	4
2. CORPOS SOCIAIS	5
3. MISSÃO, VISÃO, PRINCÍPIOS E VALORES	6
4. RELATÓRIO DE ATIVIDADES.....	6
4.1 RECURSOS HUMANOS	6
4.2 PATRIMÓNIO.....	8
4.3 TRANSPORTES.....	8
4.4 RESPOSTAS SOCIAIS	11
5. EXECUÇÃO ORÇAMENTAL	33
RESULTADOS LIQUIDOS POR RESPOSTA SOCIAL E OUTROS SERVIÇOS.....	34
II ANEXO – DEMONSTRAÇÕES FINANCEIRAS E NOTAS.....	36

B.M.
H

MAR
A/S
na

I RELATÓRIO

1. NOTA INTRODUTÓRIA

A Caritas Arquidiocesana de Évora de modo a dar cumprimento às disposições legais e garantindo a máxima transparência, redige este documento dando a conhecer a sua atividade ao longo do ano 2025, embora não exprimindo a sua vida e toda a dinâmica, permite uma avaliação do desempenho da instituição.

No ano de 2025, segundo ano de mandato da atual direção, seguindo o plano reestruturação da instituição que preconizava uma diminuição dos encargos financeiros com empréstimos bancários; manutenção de espaços e equipamentos e por último a comunicação interna de modo a criar sinergias, novos projetos e inovação. O presente relatório demonstra os progressos alcançados nestes três eixos com melhorias significativas.

A Direção Executiva agradece a todos quantos colaboraram com a Instituição para tornar possível o presente desempenho.

Évora, 24 de março de 2026

4

B. T. ✓
M. H. ✓
A. S.
L. P.
M. R.

2. CORPOS SOCIAIS

Direção:

Presidente	Eng.º Bernardino António Grilo Melgão, diácono
Secretária	Eng.ª Maria Amélia Hespanhol Santos Murteira Rosado
Tesoureira	Maria do Anjo Rosado Marques
Vogal	Luis Miguel Piteira da Silva
Vogal	Ana Maria Trouxa Carraça Fialho

Conselho Fiscal:

Presidente	Diác. José Maria Dias Monteiro
Vogal	Prof. Maria Adelina Balão Quintino
Vogal	Dra. Lucrecia de Jesus Carneiro da Silva

3. MISSÃO, VISÃO, PRINCÍPIOS E VALORES

Missão:

Promover o desenvolvimento humano e a defesa do bem comum.

Visão:

Ser uma referência pela qualidade e capacidade de ser pioneira nos serviços que presta à comunidade de forma próxima, reflexiva e sustentável.

Princípios e valores:

Caridade; Justiça; Espiritualidade; Solidariedade; Subsidiariedade

6

4. RELATÓRIO DE ATIVIDADES

4.1 RECURSOS HUMANOS

Face à atual conjuntura de ajustamento do mercado de trabalho, o qual regista uma taxa de desemprego relativamente baixa, existe uma maior rotatividade de funcionários entre instituições/organismos. A política de ajustamento de recursos humanos preconizada pela direção pretende progressivamente ajustar o número de funcionários às necessidades das respostas, o que na prática representa diminuir o número de funcionários ao longo dos anos. A Caritas Arquidiocesana de Évora tinha 101 funcionários em 31-12-2025. Portanto, o ano de 2025 caracterizou-se pela mobilidade dos recursos humanos da Caritas, pelo que foi exposto anterior e atendendo à volatilidade da equipa de auxiliares de ação direta da ERPI. A resposta creche também viu o seu grupo de educadoras renovado com a saída de 2 educadoras, havendo necessidade de

B.P.V.
S

M.P.R.
A.F.S.
M

4.2 PATRIMÓNIO

No que respeita a esta rúbrica houve alienação do imóvel da Rua de Azaruja e assinatura de contrato promessa compra e venda relativa ao imóvel da Quinta de Santa Maria.

Imóvel Creche – Obras orçamentadas para a reestruturação de uma garagem no âmbito do projeto Fundação Decathlon.

Imóvel Sede – Intervenção nas paredes e pintura exterior. Orçamentada a substituição de porta e janelas.

Imóvel ERPI D. Manuel Mendes da Conceição Santos – Limpeza dos telhados e arranjos no exterior.

Imóvel Quinta da Azinheira/Bombel – Sem intervenção (aguarda alienação).

Imóvel Quinta de Santa Maria – Sem intervenção (aguarda alienação).

Imóvel Apartamentos de Reinserção/EID – Pequenas obras de beneficiação.

Imóvel Rua de Santa Maria – Sem intervenção.

Imóvel de Samora Correia – Sem intervenção.

Imóvel do Bairro da Cruz da Picada – Sem intervenção.

4.3 TRANSPORTES

A frota automóvel da Caritas Arquidiocesana de Évora apresenta-se no próximo quadro no qual se pode verificar o elenco, a vetustez e o desempenho da mesma.

substituição dando lugar a novas contratações. Todos estes factos explicam a mobilidade espelhada no quadro seguinte:

Gráfico n.º 1 Número de Funcionários



Gráfico n.º2 Número de Funcionários Admitidos



O número de contratações no ano de 2025 foram 28 funcionários, contudo 23 deles saíram até ao final do ano. Este valor é explicado pela elevada rotatividade da equipa de ERPI ainda em formação. Houve 5 requerimentos deferidos de licença sem remuneração.

A presente frota automóvel encontra-se em reestruturação por indicação da Direção, foi abatida 1 viatura, contudo a vetustez da mesma mantém-se contribuindo para os dados que se apresentam no seguinte quadro:

Gráfico n.º3 Custos com reparação da frota automóvel

Custos de reparações da frota automóvel

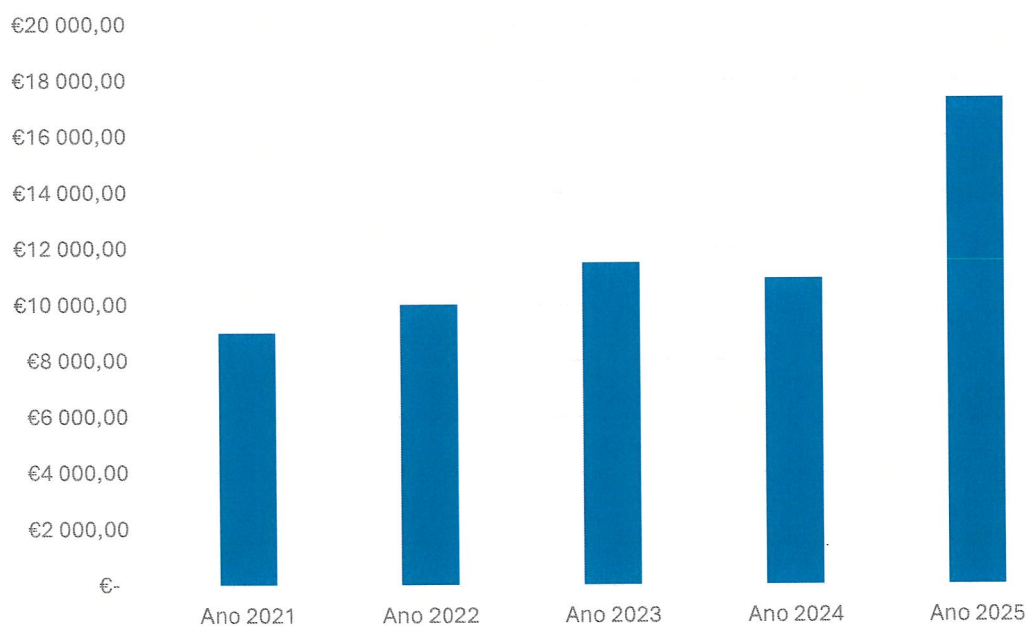

10

O acréscimo registado no valor de reparações deve-se ao facto de terem sido feitas extensas reparações aos veículos, para correção de situações relacionadas com segurança que tinham sido paulatinamente adiadas nos últimos anos.

B.T. ✓
M.M. ✓
A.S.
M.P.

Quadro nº1 – Frota Automóvel

Marca	Matricula	Data matricula	Km		2025
			01/01/2025	31/12/2015	
RENAULT KANGOO VAN	BF-75-JT	27-11-2023	9177	18174	8.997
CITROËN BERLINGO VAN M	AR-13-UA	30-06-2022	41353	50216	8.863
OPEL COMBO	AD-48-AV	29-09-2020	83614	90657	7.043
DACIA LOGAN MCV	85-SZ-10	18-05-2017	75017	82898	7.881
DACIA SANDERO	02-NT-16	06-06-2013	151614	165037	13.423
DACIA SANDERO	20-NR-98	08-05-2013	169999	179673	9.674
DACIA SANDERO	48-NQ-10	26-04-2013	227606	238827	11.221
RENAULT KANGOO	50-BF-76	13-02-2006	239960	246376	6.416
CITROËN BERLING	12-77-VC	30-05-2003	285076	292671	7.595
RENAULT KANGOO	22-92-TI	10-04-2002	240636	248327	7.691
RENAULT KANGOO	23-92-NB	24-03-1999	260061	269113	9.052
RENAULT KANGOO	28-04-MR	29-01-1999	255995	266449	10.454
FORD FIESTA	41-56-MT	18-02-1999	67127	74338	7.211
RENAULT TRAFIC	99-NP-55	15-04-2014	154183	154657	474
OPEL VIVARO	82-DP-73	31-05-2007	218265	232994	14.729
TOYOTA HIACE	01-65-MH	26-11-1998	521258	528401	7.143
FORD TRANSIT	50-08-NN	08-06-1999	404489	406232	1.743
FORD TRANSIT	73-77-IF	08-04-1997	388167	388167	0
Total					139.610

B. V.

M. A. S.
M.

Passeios pela cidade 2025



AS
B.V.

4.4 RESPOSTAS SOCIAIS

CRECHE

A resposta de creche tem protocolo para 46 crianças, manteve a taxa de ocupação prevista em orçamento. Esta resposta realizou todas as atividades previstas constantes no plano, das quais podemos destacar o Dia da Criança, o dia do pijama, dia de S. Martinho, Comemoração de festividades. A alteração da equipa de educadoras e a implementação do novo projeto educativo centrado na natureza criou uma dinâmica nova.

Comemoração da Páscoa 2025



Comemoração do dia de S. Martinho



B.T.W
[Handwritten signature]

[Handwritten signature]
AS
[Handwritten signature]

Psicomotricidade

A psicomotricidade infantil promove o desenvolvimento integral da criança ao integrar funções cognitivas, emocionais e motoras. Os principais benefícios incluem o desenvolvimento da coordenação motora (fina/ampla), equilíbrio, estruturação espaciotemporal, lateralidade e controlo postural. Além disso, estimula a autoconfiança, socialização, criatividade e aprendizagem escolar. A Creche da Cáritas oferece de forma regular 1 vez por semana, por sala, uma sessão de psicomotricidade em grupo.



Handwritten notes:
Dolores
AS
BB

[Signature]

Atividades Intergeracionais

A creche e ERPI semanalmente participam em atividades conjuntas de estimulação para os dois grupos etários, com benefícios emocionais e relacionais para ambos.



B.T.V.
af

16/11/2023
AS
MS

SERVIÇO DE APOIO DOMICILIÁRIO

A Serviço de Apoio Domiciliário (SAD) tem acordo para 230 utentes, tendo uma média de 215 utentes mensais, prestando os serviços clássicos de Fornecimento de refeições, Cuidados de Higiene e de Conforto Pessoal, Tratamento da Roupa do Uso Pessoal do Utente, Higiene Habitacional, Atividades de Animação e Socialização, Teleassistência, Outras Atividades/Serviços Prestados. A proatividade da equipa técnica permite desenvolver um conjunto variado de atividades que possibilitam um total desenvolvimento da pessoa em todas as suas dimensões.

Foram também adicionados outros serviços em benefício dos utentes e famílias, tais como descanso do cuidador, manicure, pedicure entre outros.

Ginástica Sénior

Semanalmente é disponibilizado atividades de psicomotricidade e estimulação cognitiva a um grupo de utentes de SAD.

16



Música

A Creche Nossa Senhora da Visitação fornece serviços de estimulação da criança através da música. A música para bebés e crianças não serve apenas para acalmar ou divertir. Ela é uma ferramenta poderosa de estimulação do desenvolvimento, capaz de criar vínculos afetivos, despertar sentidos e promover aprendizagens fundamentais para a vida.



15

O dia do Pijama 2025



Como já vem sendo hábito ao longo dos anos, a Creche associa-se a esta campanha Nacional do dia do pijama. A data coincide com o dia da Convenção Internacional dos Direitos da Criança. Este é um dia em que as crianças pequenas lembram, anualmente, a todos que "uma criança tem direito a crescer numa família".

B.T.V
A

MAR
AS
RA

Formação Contínua

A instituição tem apostado na formação contínua dos seus funcionários, de modo a potenciar o seu desempenho e cumprir a legislação em vigor.



18



Happy
AG
B.O
[Signature]

Atividades Recreativas e Culturais

Ida com um grupo de utentes do Serviço de Apoio Domiciliário ao Ciclo - “Matiné Cinéfilas” na Casa do Povo dos Canaviais, ver cinema. 🎬 20 de novembro



17

Comemoração de datas festivas



SERVIÇO DE ATENDIMENTO E ACOMPANHAMENTO SOCIAL

Esta resposta da Caritas Arquidiocesana de Évora consubstancia a missão principal no que respeita à prática da caridade na sua dimensão diocesana. A resposta anteriormente sediada na Rua dos Mercadores, nº43 A em Évora, agora realocizada na sede. Esta ação de transferência deveu-se à necessidade de tornar a resposta mais eficiente, concentrando custos com pessoal administrativo, despesas de funcionamento e outros recursos.

A resposta de SAAS efetua atendimento a todas as freguesias da cidade de Évora, tendo sido contratualizado o atendimento para a União de Freguesia da Malagueira e Horta das Figueiras com o Município de Évora. Concomitantemente tem firmado protocolo com a Fundação Eugénio de Almeida para distribuição de verba no âmbito das competências desta resposta social.

A Caritas Arquidiocesana de Évora candidatou-se em agosto de 2025 à proposta de celebração de acordo de cooperação atípico para desenvolvimento do Serviço de Atendimento e Acompanhamento Social na União de Freguesias de Évora publicada em edital publicado pela Câmara Municipal de Évora, contudo em 11 de dezembro de 2025 foi anulado o edital.

No que respeita ao ano de 2025, apresentamos os resultados em quadros no qual se reflete a atividade desenvolvida.

Quadro nº.2 Distribuição dos Atendimentos Realizados 2025

	N.º de Atendimentos SAAS												
	Jan	Fev	Mar	Abril	Mai	Junho	Julho	Agosto	Set	Out	Nov	Dez	Total
Cáritas Diocesana	17	40	18	13	9	8	12	7	12	11	7	8	162
N.º Sr.ª Auxiliadora	60	56	74	32	46	53	47	32	54	42	40	33	569
N.º Sr.ª Fátima	18	30	17	12	11	11	7	8	11	13	11	13	162
N.º Sr.ª Saúde	31	32	32	29	25	28	21	18	21	24	20	5	286
S. Brás	73	63	53	53	51	46	41	32	43	43	33	17	548
S. Mamede	23	12	8	3	5	6	3	5	3	6	2	5	81
S. Pedro	3	6	2	3	8	2	3	0	1	2	5	3	38
Sé	8	5	5	3	4	4	4	3	3	7	7	1	54
St. Antão	8	12	6	7	5	7	6	1	8	8	7	8	83
Totais	241	256	215	155	164	165	144	106	156	156	132	93	1983

Handwritten signatures and initials in blue ink, including 'AFB', 'B.D.', and a large signature.

Dentro desta resposta social surgiu a candidatura ao Homecare 2.0 da Fundação Calouste Gulbenkian, para grande regozijo de toda a instituição foi aprovado o projeto.

O projeto CuiDAR, é promovido pela **Caritas Arquidiocesana de Évora**, cofinanciado pela Fundação Calouste Gulbenkian por um período de 2 anos (2025-2027), pretende o apoio a pessoas dependentes e seus cuidadores informais, reforçando competências da equipa do Serviço de apoio domiciliário, com articulação com os serviços de saúde. Tem como serviços a oferta de terapias, assistência pessoal e bolsa de apoio para descanso/alívio ao cuidador 24 horas.

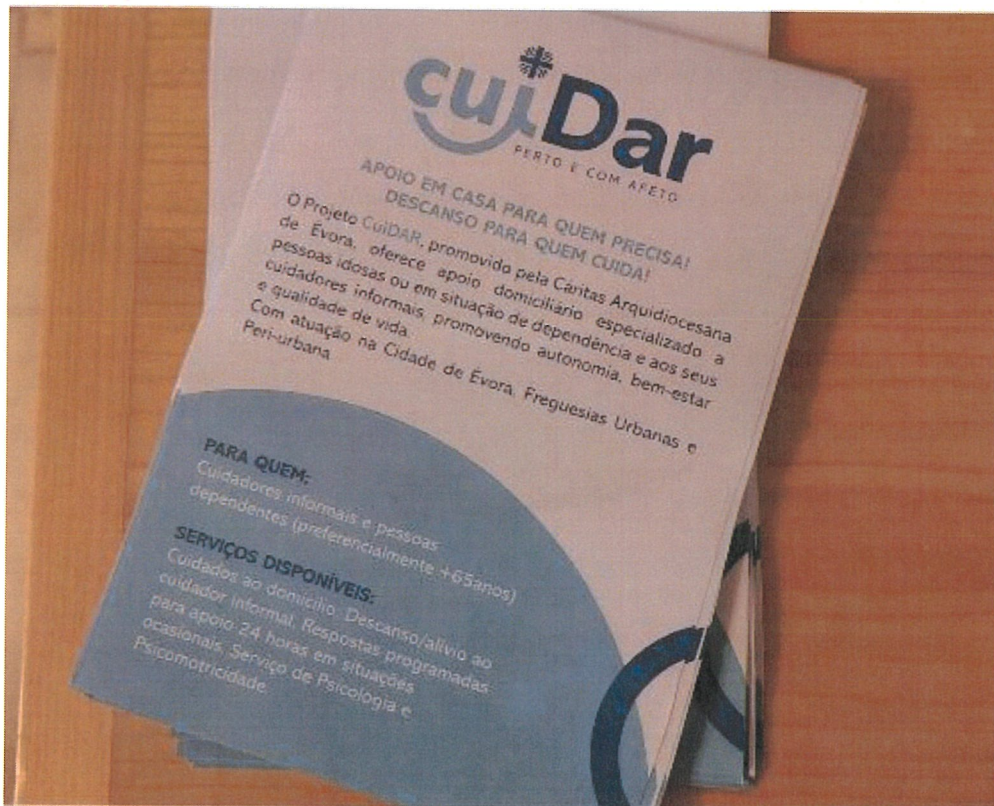
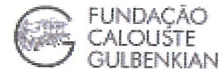

B. IV
AS

AS
No

Quadro n.º5 Nº de Apoios concedidos, montante, famílias e pessoas abrangidas nos Polos de Ação Social

	Apoios	Valores	Famílias	Pessoas
Avis	12	2 181,59 €	6	18
Benavente	77	2 616,31 €	42	137
Borba	29	7 630,86 €	20	47
Elvas	48	10 150,59 €	35	84
Fronteira	15	2 047,79 €	7	17
Montemor	8	1 046,35 €	3	7

Mora	16	2 751,99 €	8	13
Mourão	14	1 465,29 €	8	25
Portel	30	6 379,70 €	17	53
Redondo	14	2 487,60 €	14	42
Samora Correia	13	292,31 €	7	20
Sousel	11	1 188,48 €	7	12
Vendas Novas	44	7 121,16 €	29	61
Viana do Alentejo	14	2 035,75 €	11	17
Totais	345	49 395,77 €	214	553

22

Quadro n.º3 N.º de Apoios concedidos, montante, famílias e pessoas abrangidas

	Apoios	Valores	Famílias	Pessoas
Cáritas Diocesana	89	10 957,28 €	64	99
N.ª Sr.ª Auxiliadora	216	38 328,62 €	119	279
N.ª Sr.ª Fátima	65	13 034,87 €	36	84
N.ª Sr.ª Saúde	116	22 664,97 €	65	142
S. Brás	208	27 308,14 €	76	173
S. Mamede	36	8 381,64 €	22	46
S. Pedro	19	3 447,34 €	9	16
Sé	29	5 260,57 €	16	31
St. Antão	45	8 891,32 €	26	44
Totais	823	138 274,75 €	433	914

Quadro n.º 4 N.º de Atendimentos Pólos de Ação Social

	N.º de Atendimentos Pólos de Ação Social												Total
	Jan	Fev	Mar	Abril	Maio	Junho	Julho	Agosto	Set	Out	Nov	Dez	
Avis	1	1	2	0	2	1	2	1	1	0	4	0	15
Benavente	9	12	10	18	18	20	20	0	0	1	5	0	113
Borba	5	4	6	0	5	6	6	0	9	12	3	1	57
Elvas	9	11	7	0	14	16	15	9	7	12	11	5	116
Fronteira	3	2	2	0	5	4	2	2	5	5	1	0	31
Montemor	0	3	0	1	2	0	0	1	0	2	0	1	10
Mora	7	3	2	0	4	1	5	0	5	3	4	0	34
Mourão	0	2	3	0	3	0	4	2	2	2	1	0	19
Portel	0	20	2	5	1	9	3	6	4	7	5	0	62
Redondo	4	1	2	1	4	3	3	0	4	4	3	0	29
Samora Correia	1	3	1	4	4	4	2	4	0	0	0	0	23
Sousel	5	3	0	0	2	5	2	0	6	2	0	0	25
Vendas Novas	6	7	9	9	12	3	6	11	7	10	12	7	99
Viana do Alentejo	4	1	4	1	2	3	3	0	6	5	0	0	29
Totais	54	73	50	39	78	75	73	36	56	65	49	14	662

BTV

Milly
AS

Campanhas de angariação

À semelhança do ano transato foi efetuado peditório de rua na Semana Caritas que decorreu entre 16 e 23 de março tendo sido angariados 7.743,61€.

No âmbito de campanhas de angariação de alimentos promovida pela Caritas Arquidiocesana de Évora foi realizada no hipermercado continente no mês de julho, nos dias 28, 29 e 30 angariou 964,42 Kg de bens alimentares e 17 artigos variados de produtos de limpeza, estes bens permitiram elaborar os cabazes alimentares que mensalmente a Cáritas entrega a cerca de 90 famílias, contando também com o apoio do Banco Alimentar de Évora e com a Cáritas Portuguesa na atribuição de Vales Alimentares.



24

Escolas

Espontaneamente grupos de alunos, apoiados por professores fizeram recolhas solidárias como a Escola Secundária André de Gouveia, permitindo reforçar o banco de alimentos da Cáritas.

Quadro n.º6 N.º de Atendimentos Centros de Proximidade

	N.º de Atendimentos Centros de Proximidade												
	Jan	Fev	Mar	Abril	Mai	Junho	Julho	Agosto	Set	Out	Nov	Dez	Total
Alandroal	17	19	17	0	28	22	22	20	20	22	18	31	236
Coruche	36	53	47	53	49	52	37	16	56	55	52	76	582
Estremoz	37	36	27	16	34	22	36	21	33	43	42	50	397
Reguengos	0	6	3	0	0	2	0	0	2	0	0	2	15
Vila Viçosa	20	28	30	15	0	32	12	20	30	30	30	25	272
Totais	110	142	124	84	111	130	107	77	141	150	142	184	1502

Quadro n.º.7 N.º de Apoios concedidos, montante, famílias e pessoas abrangidas nos Centros de Proximidade

	Apoios	Valores	Famílias	Pessoas
Alandroal	84	2 672,68 €	20	41
Coruche	17	4 904,42 €	32	57
Estremoz	30	4 729,00 €	24	45
Reguengos	27	2 841,60 €	12	36
Vila Viçosa	13	2 271,38 €	13	28
Totais	171	17 419,08 €	101	207

O caráter diocesano implica, na prossecução dos objetivos da resposta, o serviço descentralizado em Polos de Ação Social Paroquial assegurados pelos recursos humanos da Caritas Arquidiocesana (Quadro n.º 4 e 5) e Centros de Proximidade (Quadro n.º 6 e 7) em estreita colaboração com voluntários assegurando o atendimento e acompanhamento social nos seguintes concelhos:

Para além da atividade de atendimento e acompanhamento social, foram desenvolvidas outras atividades, entre as quais destacamos:

OUTRAS ATIVIDADES

O Cónego Silvestre Ourives Marques com destacado papel no campo da ação social, no contexto da Arquidiocese de Évora, ao longo de mais de quatro décadas. A Caritas Diocesana, de que foi fundador e rosto durante muitos anos promoveu-lhe, no passado Domingo, dia 6 de julho, uma justa homenagem, reunindo para isso muitos dos seus colaboradores e amigos.

Na sessão solene que se realizou no auditório dos Salesianos, presidida pelo Arcebispo de Évora, as intervenções enquadraram o papel da Igreja no campo social e os alicerces que a sustentam. A sessão solene, conduzida pelo P. Manuel Vieira, assistente espiritual da Caritas Arquidiocesana, contou com a intervenção do Dr. Pedro Vaz Patto, do Dr. Eugénio da Fonseca e do Arcebispo de Évora.



Ainda no âmbito de campanhas destacamos a Campanha de Natal promovida pela Unidade de Saúde Militar de Évora, antigo Hospital Militar (instituição do Exército Português) mobilizada pelo Sr. Tenente-Coronel Gil Leitão Borges com o contributo evidenciado na foto seguinte:



25

Campanha 10 milhões de Estrelas



No ano de 2025 a Caritas Arquidiocesana de Évora, com o apoio das paróquias e voluntários, angariou 3.845,51€.

APARTAMENTOS DE REINserÇÃO

O Apartamento de Reinsertação é um alojamento temporário com 30 camas (20 para homens e 10 para mulheres) protocoladas com a Segurança Social, que presta apoio direto e específico à reintegração socio profissional.

O regime residencial está aberto a pessoas que tenham realizado tratamento em comunidade com alta atribuída pela instituição de origem. Sendo uma unidade de alojamento temporário, fornece aos utentes a satisfação das suas necessidades básicas e acompanhamento psicossocial, psicológico e psiquiátrico, no processo de reinsertação social e profissional.

Trata-se de um espaço seguro que pretende promover uma transição adequada entre o tratamento e a vida ativa.

No ano de 2025 a ocupação teve oscilações, contudo devido ao novo projeto “Casa da Luz” houve um aumento na procura, cifrando uma média de 7 utentes mensais no último trimestre. A baixa taxa de ocupação deve-se a uma diminuição da procura dos candidatos saídos das comunidades terapêuticas.

NÚCLEO DA APOIO À VÍTIMA

Apresenta-se como uma resposta diferenciada da Caritas altamente especializada de apoio à vítima de violência doméstica, com apoio financeiro estatal, em articulação com outras entidades. No ano de 2025 foram efetuados 157 novos atendimentos, 139 do sexo feminino e 17 do sexo masculino. Dos quais, 70 com filhos menores ou dependentes a cargo. Destas pessoas, 139 de nacionalidade portuguesa e 18 de outras nacionalidades. Foram registados um total de 1101 atendimentos.

Arraial de S. João

A Caritas promoveu no pátio da sede para todas as respostas, funcionários, utentes e familiares um arraial no dia 21 de junho de 2025, tendo sido um agradável momento de partilha e convívio.



27



ERPI – Estrutura Residencial para Pessoas Idosas

A ERPI em 2025 manteve ajustamentos funcionários para a resposta tentando corresponder às necessidades dos utentes acolhidos, no sentido de corresponder a uma prestação de serviços de qualidade. A ERPI está na sua capacidade máxima (20 vagas) por diretiva do ISS, havendo lista de espera para integração.

Sessões de Psicomotricidade



30

A psicomotricidade geriátrica (ou [gerontopsicomotricidade](#)) é uma prática terapêutica que atua na relação corpo-mente do idoso, promovendo a autonomia, coordenação, equilíbrio e bem-estar emocional. Através de atividades lúdicas e motoras, previne quedas, retarda declínios cognitivos (como na doença de Alzheimer/Parkinson) e melhora a qualidade de vida. Este serviço é disponibilizado gratuitamente na resposta de ERPI.

BR
MPP
AS

NS

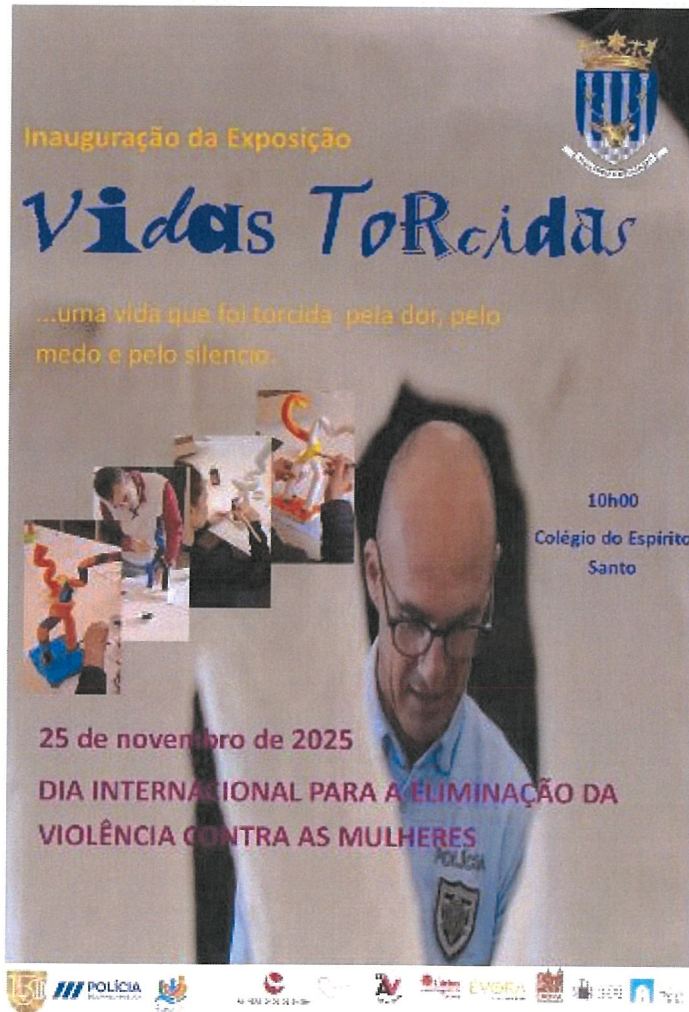

29

O NAV enquanto estrutura da RNAVVD, trabalha em parceria com outras instituições e integra grupos de trabalho como a Unidade de Rede da Violência Doméstica. Entre outras atividades nas quais participou em parceria destaca-se a Exposição Vidas Torcidas.

B.V.
A

M. P. M.
A.G.
M.

Comemoração de datas Festivas

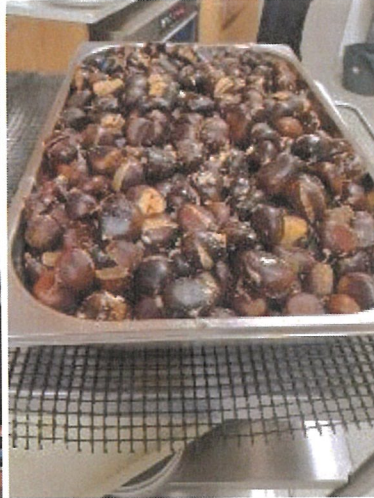

Participação passeios exteriores (ao longo do ano)

Aproveitando os recursos disponíveis nas imediações da cidade foram promovidas atividades recreativas e culturais de modo a promover novas experiências.



RESULTADOS LIQUIDOS POR RESPOSTA SOCIAL E OUTROS SERVIÇOS

Gráfico n.º5 Resultado Líquido por Resposta Social

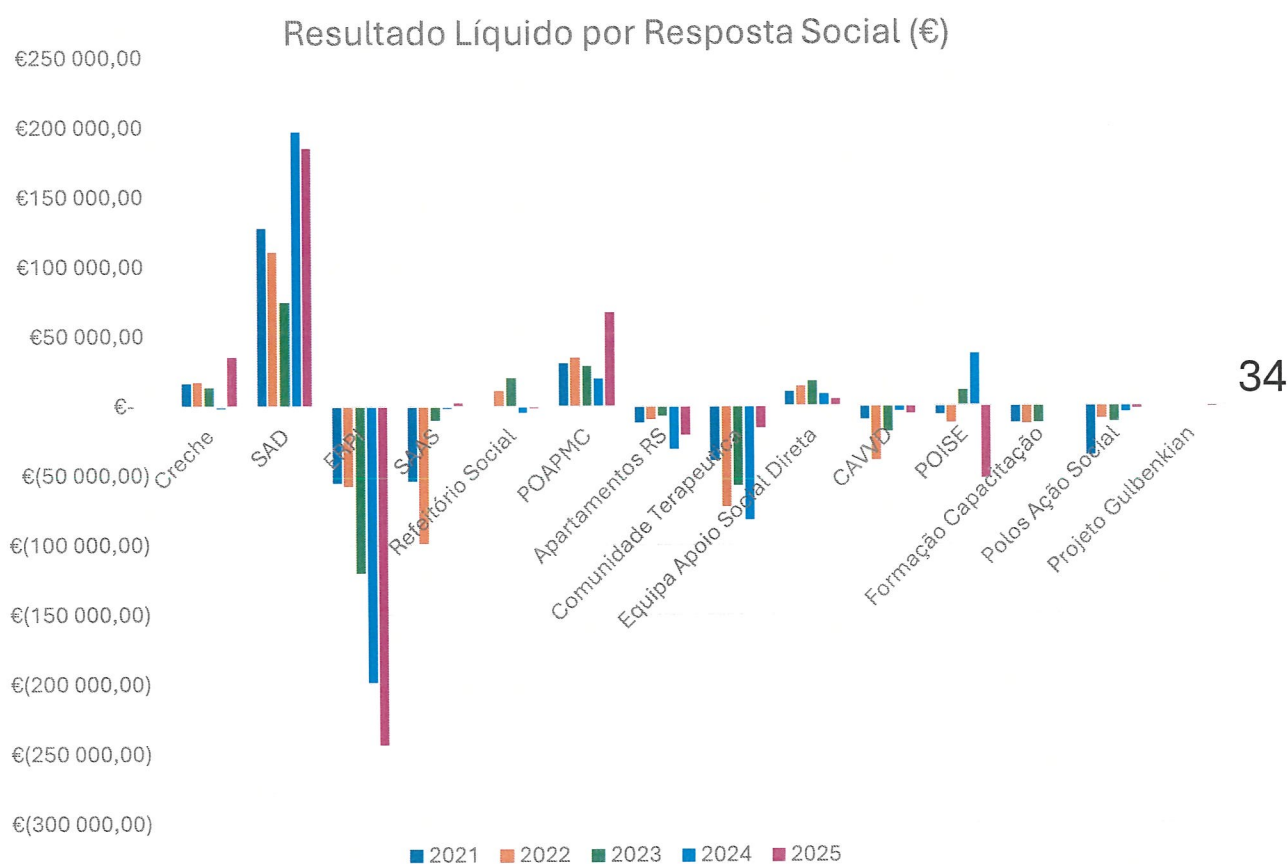

Relativamente ao gráfico acima exposto, importa referir que o Serviço de Apoio Domiciliário é a resposta que garante a sustentabilidade da instituição. No que concerne à creche o incremento resulta de no ano transato ter sido realizada uma intervenção de manutenção no edifício. A resposta Comunidade Terapêutica foi encerrada no mês de maio de 2024, contudo houve custos fixos que se mantiverem por questões contratuais ao nível de infra-estruturas, equipamentos, serviços e

5. EXECUÇÃO ORÇAMENTAL

O ano de 2025 foi um ano igualmente difícil para a Caritas Arquidiocesana de Évora enquanto instituição particular de solidariedade social, com todo o contexto macroeconómico hostil no qual se manteve a tendência de aumento dos gastos principalmente nos gastos com pessoal devido à atualização com efeitos retroativos, mitigado por apoios da Segurança Social e doações recebidas.

Na elaboração do orçamento de 2025 foi previsto um resultado líquido positivo aproximado de 231 586,13 €, tendo-se registado uma variação considerável para o valor real obtido. Esta variação, prendeu-se, entre outros fatores com o adiamento da alienação da Quinta de Santa Maria.

Gráfico n.º 4 Resultados Líquidos

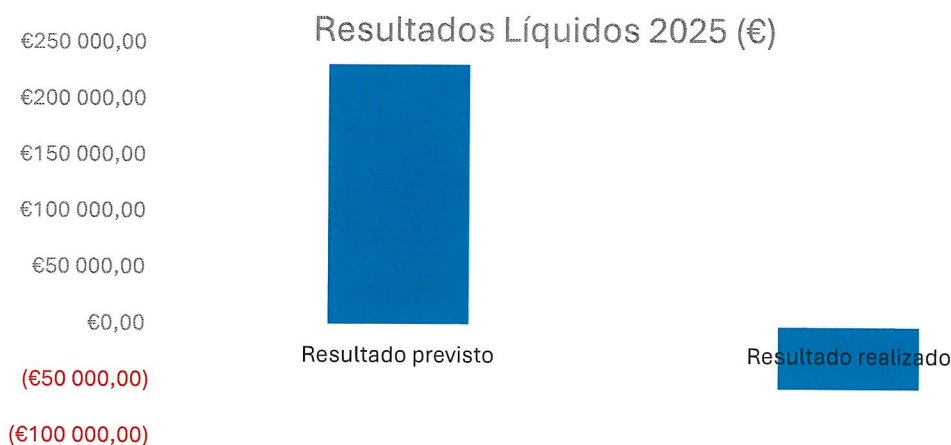

33

No exercício findo em 31 de dezembro de 2025 apurou-se um resultado líquido negativo, no montante global de 55.925,88€, o qual a Direção propõe que seja transferido para Resultados Transitados.

II ANEXO – DEMONSTRAÇÕES FINANCEIRAS E NOTAS

1. Balanço em 31 de dezembro de 2025 e 2024
2. Demonstração de resultados por natureza em 2025 e 2024
3. Demonstração dos fluxos de caixa em 2025 e 2024
4. Demonstração de alteração de fundos patrimoniais 2025 e 2024
5. Notas

exploração agrícola. Os apartamentos de reinserção embora tenham tido um acréscimo na ocupação, os gastos com pessoal aumentaram devido à afetação dos recursos humanos provenientes da Comunidade Terapêutica. O mesmo sucede com a resposta Equipa de Intervenção Direta, na qual foram afetos parcialmente 2 técnicos.

Remete-se para anexo as demonstrações financeiras e respetivas notas.

Évora, 24 de Março de 2025

A Direção

Bernardino Antos da Silva

35

Maria do Anjo Rosado Marques

Maria Antónia H. S. Ruetera Rosado

[Signature]

António José Duarte Fialho

CÁRITAS ARQUIDIOCESANA DE ÉVORA
BALANÇO EM 31 DE DEZEMBRO DE 2025

Contribuinte: 501403221

Moeda: (Valores em Euros)

RÚBRICAS	NOTAS	DATAS	
		31 DEZ 2025	31 DEZ 2024
ACTIVO			
Activo não corrente			
Ativos fixos tangíveis		3 756 496,73	3 941 931,17
Bens do património histórico e artístico e cultural		0,00	0,00
Activos Intangíveis		0,00	0,00
Investimentos financeiros		227 394,30	241 976,70
Fundadores/beneméritos/patrocinadores/doadores/associados/membros		0,00	0,00
Outros Créditos		0,00	0,00
		3 983 891,03	4 183 907,87
Activo corrente			
Inventários		10 893,02	9 542,23
Créditos a receber		15 338,62	24 593,61
Estado e outros entes publicos		13 404,99	7 469,94
Diferimentos		44 124,58	16 590,53
Outros Activos Correntes		281 811,32	110 336,24
Caixa e depositos bancarios		188 913,26	101 741,84
		554 485,79	270 274,39
Total do ativo		4 538 376,82	4 454 182,26
FUNDOS PATRIMONIAIS E PASSIVO			
Fundos patrimoniais			
Fundos		242 669,54	242 669,54
FUNDO VIRGLINO LINO		500 000,00	500 000,00
Reservas		136 450,82	136 450,82
Resultados transitados		-339 023,12	-499 053,83
Excedentes de revalorização		2 412 676,99	2 641 905,11
Ajustamentos / Outras variações nos fundos patrimoniais		345 241,20	360 084,20
		3 298 015,43	3 382 055,84
Resultado líquido do período		-55 925,88	-69 197,41
Total dos fundos patrimoniais		3 242 089,55	3 312 858,43
Passivo			
Passivo não corrente			
Provisões		0,00	0,00
Provisões específicas		0,00	0,00
Financiamentos obtidos		204 748,35	415 135,79
Outras dívidas a pagar		0,00	0,00
		204 748,35	415 135,79
Passivo corrente			
Fornecedores		70 897,29	79 600,56
Estado e outros entes publicos		48 836,52	54 983,80
Financiamentos obtidos		233 794,87	267 896,47
Diferimentos		223 739,05	20 396,59
Outros passivos		514 271,19	303 310,62
		1 091 538,92	726 188,04
Total do passivo		1 296 287,27	1 141 323,83
Total dos fundos patrimoniais e do passivo		4 538 376,82	4 454 182,26

A Direcção

O responsável

Bernardino Antão do Rey
Maria do Anjo Rosado Marques
Carla Amélia H.S. Monteiro Rosado

CÁRITAS ARQUIDIOCESANA DE ÉVORA
 DEMONSTRAÇÃO DOS RESULTADOS POR NATUREZAS
 PERÍODO FINDO EM 31 DE DEZEMBRO DE 2025

Contribuinte: 501403221

Moeda: EUROS

RENDIMENTOS E GASTOS	NOTAS	PERÍODOS	
		2025	2024
Vendas e serviços prestados		2.167.351,06	1.985.844,61
Subsídios, doações e legados à exploração		540.887,66	596.001,79
Varição nos inventários da produção		0,00	0,00
Trabalhos para a própria entidade		538.140,31	510.790,72
Custos das mercadorias vendidas e das matérias consumidas		-303.514,10	-305.563,06
Fornecimentos e serviços externos		-891.544,04	-819.080,15
Gastos com o pessoal		-1.877.533,38	-1.780.644,71
Ajustamentos de inventários (perdas/reversões)		0,00	0,00
Imparidade de dívidas a receber (perdas/reversões)		0,00	0,00
Provisões (aumentos/reduções)		0,00	0,00
Provisões específicas (aumentos/reduções)		0,00	0,00
Outras imparidades (perdas/reversões)		0,00	0,00
Aumentos/reduções de justo valor		-14.582,40	-4.758,81
Outros rendimentos		165.011,84	164.693,91
Outros gastos		-241.851,24	-272.903,42
Resultado antes de depreciações, gastos de financiamento e impostos		82.365,71	74.380,88
Gastos/reversões de depreciação e de amortização		-108.764,88	-105.031,11
Resultado operacional (antes de gastos de financiamento e impostos)		-26.399,17	-30.650,23
Juros e gastos similares suportados		-29.526,71	-38.547,18
Resultados antes de impostos		-55.925,88	-69.197,41
Imposto sobre o rendimento do período		0,00	0,00
Resultado líquido do período		-55.925,88	-69.197,41

*Maria do Espírito Santo Rosado Marques
 Maria Antónia H. S. Almeida Rosado*

CÁRITAS ARQUIDIOCESANA DE ÉVORA
DEMONSTRAÇÃO DOS FLUXOS DE CAIXA
PERÍODO FINDO EM 31 DE DEZEMBRO DE 2025

Moeda: (Valores em Euros)

RÚBRICAS	NOTAS	DATAS	
		2025	2024
Fluxos de caixa das actividades operacionais - método directo			
Recebimentos de Clientes e Utentes		863 341,52	685 722,48
Pagamentos de subsídios		0,00	0,00
Pagamentos de apoios		188 330,30	202 401,27
Pagamentos de bolsas		0,00	0,00
Pagamentos a fornecedores		652 933,86	683 554,51
Pagamentos ao pessoal		1 331 877,91	1 255 990,73
Caixa gerada pelas operações		-1 309 800,55	-1 456 224,03
Pagamento/recebimento do imposto sobre o rendimento		0,00	0,00
Outros recebimentos/pagamentos		1 663 384,90	1 370 083,47
Fluxos de caixa das actividades operacionais (1)		353 584,35	-86 140,56
Fluxos de caixa das actividades de investimento			
Pagamentos respeitantes a:			
Ativos fixos tangíveis		1 078,47	9 135,76
Ativos intangíveis		0,00	0,00
Investimentos financeiros		0,00	0,00
Outros ativos		0,00	0,00
Recebimentos provenientes de:			
Ativos fixos tangíveis		0,00	0,00
Ativos intangíveis		0,00	0,00
Investimentos financeiros		0,00	0,00
Outros ativos		0,00	0,00
Subsídios ao investimento		0,00	0,00
Juros e rendimentos similares		8 681,29	8 678,13
Dividendos		0,00	0,00
Fluxos de caixa das actividades de investimento (2)		7 602,82	-457,63
Fluxos de caixa das actividades de financiamento			
Recebimentos provenientes de:			
Financiamentos obtidos		-244 489,04	81 984,02
Realização de fundos		0,00	0,00
Cobertura de prejuízos		0,00	0,00
Doações		0,00	0,00
Outras operações de financiamentos		0,00	0,00
Pagamentos respeitantes a:			
Financiamentos obtidos		0,00	0,00
Juros e gastos similares		29 526,71	38 547,18
Dividendos		0,00	0,00
Redução de fundos		0,00	0,00
Outras operações de financiamento		0,00	0,00
Fluxos de caixa das actividades de financiamento (3)		-274 015,75	43 436,84
Variação de caixa e seus equivalentes (1+2+3)		87 171,42	-43 161,35
Efeito das diferenças de câmbio		0,00	0,00
Caixa e seus equivalentes no início do período		101 741,84	147 749,98
Caixa e seus equivalentes no fim do período		188 913,26	101 741,84

A Direcção

O Responsável

Bernardo António G. M.

Maria do Anjos dos Santos Marques
Alícia Amélia H.S. Ruteiro Rosado

